

BAB IV

HASIL PENELITIAN

A. Gambaran Umum Objek Penelitian

1. Profil Desa Kalidawir

Gambar 4.1

Peta Kecamatan Kalidawir

a. Kondisi Geografi



b. Wilayah Desa Kalidawir pada wilayah dataran rendah, dengan koordinat antara 26 Derajat Celcius, dengan luas 612.685 km² atau – ha, dengan batas-batas wilayah sebagai berikut :

- a) Sebelah Utara : Desa Salakembang
- b) Sebelah Timur : Desa Ngubalan
- c) Sebelah Selatan : Desa Sukorejo Kulon
- d) Sebelah Barat : Desa Karangtalun

c. Kependudukan

Jumlah penduduk Desa Kalidawir berdasarkan jenis kelamin :

- a) Penduduk Laki-laki : 2.599 jiwa
- b) Penduduk perempuan : 2.663 jiwa

2. Profil KSU Malindo Artha

a. Sejarah Koperasi Serba Usaha (KSU) Malindo Artha

Koperasi adalah merupakan lembaga ekonomi mikro yang berfungsi untuk mensejahterakan masyarakat, namun saat ini pemerintah memberikan perhatian besar kepada koperasi-koperasi di Indonesia. Program unggulan ini dimaksudkan dapat menjadi pilar penggerak ekonomi kemasyarakatan sehingga diharapkan dapat merambah sampai kepada masyarakat yang tingkat sosial ekonominya rendah.

Koperasi Serba Usaha (KSU) Malindo Artha didirikan oleh para pengusaha kecil dan menengah pada 1 Juli 2003 yang memberikan solusi dalam mengatasi kesulitan untuk mendapatkan permodalan. Salah satu kegiatannya koperasi simpan pinjam untuk memenuhi tujuannya adalah dengan cara memberikan pinjaman modal kerja kepada masyarakat yang sebagian besar merupakan pengusaha ekonomi golongan menengah ke bawah. Pemberian pinjaman ini lebih diutamakan pada upaya untuk memperbaiki ekonomi rakyat di sekitar koperasi dan menunjang pembangunan nasional.

Malindo yang merupakan nama Koperasi Serba Usaha (KSU) di Kalidawir ini berasal dari kata Malaysia dan Indonesia yang kemudian disingkat menjadi Malindo. Hal yang didasarkan bahwa dahulu terdapat anggota yang pernah bekerja di Malaysia dan akhirnya

pulang ke Indonesia untuk merintis berdirinya Malindo Artha bersama anggota Malindo Artha lainnya.

Pada awalnya berdirinya, Malindo Artha hanya melayani pemberangkatan tenaga kerja Indonesia (TKI) yang akan berangkat keluar negeri dengan tujuan ke negara, seperti negara-negara di Asia, Timur Tengah dan lain-lain. Namun, sering dengan perkembangannya, saat ini Malindo Artha juga banyak melayani calon anggota yang mempunyai usaha diberbagai sektor, seperti sektor simpan-pinjam yang diperuntukan bagi anggota yang mempunyai usaha di bidang, seperti pertanian, perdagangan, pertambangan, dan peternakan. Selain itu, Koperasi Serba Usaha (KSU) Malindo Artha saat ini juga melayani dalam hal travelling, pembayaran listrik, dan angsuran BPJS, penitipan HER kendaraan sepeda motor, serta pembelian pulsa telepon dan listrik.

Saat ini, Koperasi Serba Usaha (KSU) Malindo Artha memiliki 3 unit. Kantor utama Koperasi Serba Usaha (KSU) Malindo Artha Unit I terletak di Jalan Raya Karangtalun, Kecamatan Kalidawir, Tulungagung. Dengan keadaan geografis berada di wilayah desa Karangtalun secara administrasi berada di bawah pemerintahan kecamatan Kalidawir Kabupaten tulungagung. Desa Karangtalun mempunyai luas 743,610 Ha, dengan batas desa sebgai berikut :

- a. Sebelah Utara : Desa Jabon
- b. Sebelah Selatan : Desa Sukorejo Kulon
- c. Sebelah Barat : Desa Sukorejo Kulon dan Desa
Kalidawir
- d. Sebelah Timur : Desa Pakisaji

Sedangkan mata pencaharian penduduk desa sebagian besar petani, tenaga kerja diluar negeri, berwirausaha dan sebagai pegawai pemerintah.

Untuk cabang kedua, yaitu Koperasi Serba Usaha (KSU) Malindo Artha II terletak di daerah Pasar Ngemplak yang beralamat di Jalan Raya Abdul Fatah Nomor 14 Tulungagung. Sedangkan, cabang ketiga, yaitu Koperasi Serba Usaha (KSU) Malindo Artha Unit III terletak di Jalan Raya Demuk Nomor 9, Ngunut, Tulungagung.

b. Badan Hukum Koperasi Malindo Artha

Badan Hukum : No. 188.2/61/BH/424.75/VI/2003 tanggal 19 Juni 2003

c. Visi Misi

a) Visi Koperasi Serba Usaha (KSU) Malindo Artha yaitu menjadi koperasi terpercaya dan mampu melayani kebutuhan permodalan anggota.

b) Misi Koperasi Serba Usaha (KSU) Malindo Artha

- 1) Meningkatkan kesejahteraan anggota dan calon anggota melalui budaya koperasi yang baik.
- 2) Memberikan pelayanan pinjaman dan simpanan anggota dan calon anggota dengan cepat.
- 3) Meningkatkan pertumbuhan ekonomi.
- 4) Menjadikan tempat penyimpanan yang aman dan terpercaya.
- 5) Menjalin komunikasi usaha antar anggota.

d. Motto Lembaga

Motto dari Koperasi Serba Usaha (KSU) Malindo Artha adalah “Sukses Anda Sukses Kami”. Hal tersebut menunjukkan bahwa Koperasi Serba Usaha (KSU) Malindo Artha tanggap serta cepat

dalam melayani anggota dan calon anggota dalam menyelesaikan permasalahan mereka.

e. Budaya Koperasi

“Terpercaya, Profesional dan Pelayanan Cepat”.

f. Tugas Pokok Pengurus KSU Malindo Artha

Tugas pengurus ialah:

- 1) Mewakili koperasi dimuka dan diluar pengadilan
- 2) Memutuskan penerimaan dan penolakan anggota baru serta pemberhentian anggota sesuai dengan ketentuan dalam Anggaran Dasar
- 3) Melakukan tindakan dan upaya bagi kepentingan kemanfaatan koperasi sesuai dengan tanggungjawabnya dan keputusan rapat anggota.

Susunan pengurus terdiri dari Ketua, Sekertaris dan Bendahara yang mempunyai tugas masing-masing sebagai berikut :

1. Ketua, mempunyai tugas antara lain ;
 - a) Memimpin, mengkoordinasi, mengawasi pelaksanaan tugas anggota Pengurus, Manajer dan Karyawan
 - b) Memimpin Rapat Anggota/Rapat Anggota Tahunan
 - c) Memberikan laporan pertanggungjawaban kepada Rapat Anggota/Rapat Anggota Tahunan
 - d) Memimpin rapat Pengurus, rapat Pengurus dengan Badan Pemeriksa/Manajer
 - e) Memberikan keputusan terakhir dalam kepengurusan koperasi dengan memperhatikan usul/saran/pertimbangan dari anggota pengurus lainnya maupun manajer

- f) Mensahkan surat masuk dan keluar bersama Sekertaris untuk kegiatan dalam bidang ideal koperasi, tata usaha, personalia dan sebagainya.
- g) Mengesahkan surat masuk dan keluar bersama Bendahara untuk kegiatan bidang keuangan.

2. Sekertaris, mempunyai tugas antara lain :

- a) Menyelenggarakan dan memelihara buku organisasi dan semua arsip
- b) Memelihara tata kerja, merencanakan peraturan khusus serta ketentuan lain
- c) Merencanakan kegiatan operasional bidang ideal meliputi program pendidikan, penyuluhan dan sebagainya
- d) Mensahkan semua surat dan buku yang menyangkut bidang kesejahteraan bersama Ketua
- e) Bertanggungjawab dalam bidang administrasi organisasi kepada Ketua
- f) Mengadakan hubungan dengan Bendahara dan Manajer dalam bidang yang berkaitan

3. Bendahara, mempunyai tugas antara lain :

- a) Merencanakan Anggaran Pendapatan dan Belanja Koperasi
- b) Mencari dana baik dari anggota yang berupa simpanan maupun dari yang bukan anggota dengan syarat yang ringan
- c) Memelihara harta kekayaan Koperasi
- d) Mengatur pengeluaran uang (biaya) agar tidak melebihi anggaran yang telah ditetapkan

- e) Mempersiapkan data dan informasi bidangnya dalam rangka menyusun laporan organisasi baik untuk rapat anggota tahunan maupun untuk pihak yang diperlukan
- f) Membimbing dan mengawasi pekerjaan Manajer dalam bidang administrasi uang dan administrasi barang sesuai dengan sistem yang dianut
- g) Melakukan pemeriksaan secara langsung jumlah uang kas dan jumlah persediaan barang dan disesuaikan dengan catatan
- h) Mengambil langkah pengamanan tertentu untuk mencegah kerugian koperasi atas nama tugasnya Bendahara bertanggung jawab kepada Ketua.

4. Bagian Umum, mempunyai tugas :

- a) Melaksanakan segala sesuatu yang berhubungan dengan urusan rumah tangga Koperasi Malindo Artha
- b) Melaksanakan segala sesuatu yang berhubungan dengan surat menyurat
- c) Melaksanakan segala sesuatu yang berhubungan dengan urusan karyawan

5. Bagian administrasi Keuangan, mempunyai tugas :

- a) Mengatur dan melaksanakan yang berhubungan dengan urusan kas,
- b) Mengatur dan melaksanakan segala sesuatu yang berhubungan dengan masalah administrasi keuangan/pembukuan
- c) Melaksanakan pembukuan sesuai dengan sistem yang telah ditetapkan berdasarkan bukti yang sah
- d) Menyimpan/ memelihara semua bukti pembukuan secara teratur sesuai dengan peraturan yang berlaku

- e) Menyimpan data keuangan untuk menyusun laporan keuangan yang berupa Neraca dan Perhitungan Rugi/Laba beserta lampiran dan penjelasannya.
6. Bagian jasa kredit dan jasa lain, mempunyai tugas antara lain :
- a) Membantu manajer dalam segala kegiatan yang berhubungan dengan masalah kredit pada bagian jasa kredit dan masalah jasa yang bersangkutan pada bagian jasa lain.
 - b) Mengumpulkan data untuk menyusun rencana kebutuhan kredit, mengajukan kredit dan mengawasi kredit dan jasa yang bersangkutan
 - c) Melaksanakan administrasi yang berhubungan dengan permintaan dan pemberian kredit dan yang berhubungan jasa yang bersangkutan
 - d) Bertanggung jawab kepada manajer atas pelaksanaan kredit dan jasa lain yang bersangkutan.
7. Bagian gudang mempunyai tugas antara lain:
- a) Membantu dan melaksanakan segala kegiatan yang berhubungan dengan pembelian barang (logistik)
 - b) Merencanakan dan melaksanakan pembelian barang dan administrasinya
 - c) Membantu dan melaksanakan segala kegiatan yang berhubungan dengan penyimpanan barang di gudang
 - d) Memelihara dan mengamankan dan melaksanakan administrasi barang di Gudang
- g. Struktur Organisasi, Keanggotaan, dan Permodalan Koperasi Serba Usaha (KSU) Malindo Artha
- a. Struktur Organisasi

Gambar 4.2

Struktur Organisasi KSU Malindo Artha

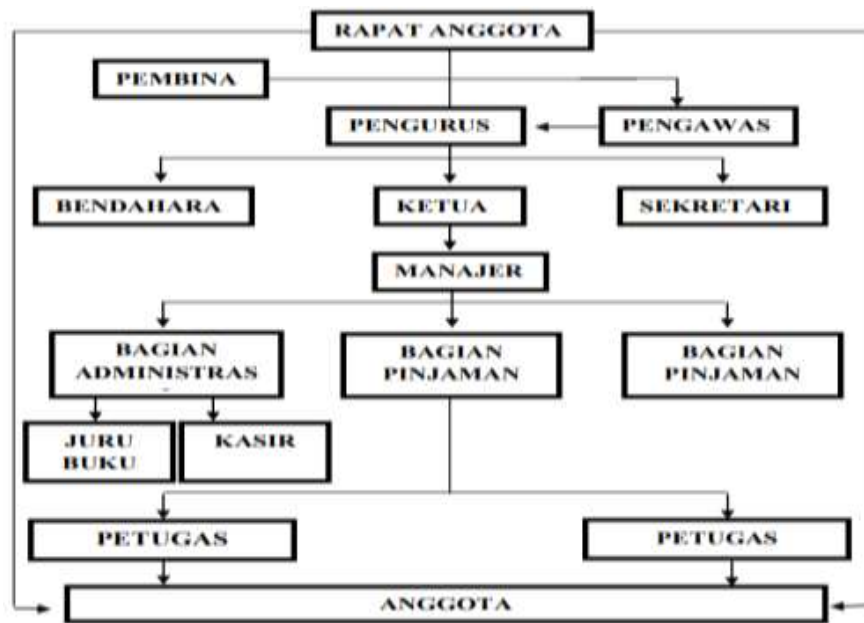

STRUKTUR ORGANISASI KSU MALINDO ARTHA

Ketua : Drs. Sudja'i

Sekretaris : Ahmad Shodiq

Bendahara : Anik Entriani

Pengawas : 1. Suwarti
2. Basri Mustofa

Manajer : Nur kholis S

Bagian Pinjaman : Tri Wahyudi

Bagian Buku : Etik Diah K

Kasir : Kholis Amiroh

Bagian Dana Permodalan : Suwandi

Petugas Lapangan : 1. Lukman Asrori

2. Rudi Asnawi

b. Keanggotaan

Anggota Koperasi adalah pemilik dan sekaligus sebagai pengguna jasa koperasi. Maju mundurnya Koperasi dipengaruhi anggota, Koperasi dapat berkembang dengan baik bilamana anggota dan pengurus merasa berkepentingan terhadap kemajuan koperasi. Adapun jumlah anggota pada Koperasi Malindo Artha tahun 2018-2019 sebagai berikut :

Tabel 4.1
Keanggotaan

NO	URAIAN	2018	2019
1	Calon Anggota	288	298
2	Anggota Penuh	112	112

Sumber : Data yang diolah

c. Permodalan KSU Malindo Artha

Walaupun bukan merupakan bentuk perkumpulan modal tetapi sebagai suatu badan usaha, koperasi dalam menjalankan usahanya tetap memiliki modal. Modal sebagaimana diketahui adalah merupakan salah satu faktor produksi yang sangat penting. Salah satu untuk membantu permodalan KSU Malindo Artha adalah dari simpanan SHU anggota. Berikut data perkembangan permodalan yang diperoleh KSU Malindo Artha:

Tabel 4.2
Permodalan

NO.	URAIAN	TAHUN 2018	TAHUN 2019
1	Simpanan Pokok	Rp. 30.000.000	Rp. 30.000.000
2	Simpanan Wajib	Rp. 112.800.000	Rp. 130.800.000
3	Simpanan Khusus	Rp. 698.293.920	Rp. 678.293.900
		Rp. 841.093.920	Rp. 839.093.900

d. Kegiatan Rapat

Kegiatan rapat mempunyai peranan penting dalam menentukan maju atau mundurnya tata kehidupan Koperasi, karena rapat membahas persoalan yang timbul dalam kegiatan Koperasi yang kemudian akan dicari jalan cara penyelesaiannya untuk mengatasi persoalan dalam program kerja Koperasi. Penyelenggaraan rapat merupakan kewajiban bagi pengurus Koperasi. Berbagai macam rapat Koperasi yang dilaksanakan oleh Koperasi Malindo Artha, antara lain :

Tabel 4.3
Kegiatan Rapat

NO	JENIS RAPAT	REALISASI
1	Rapat Pengurus	Setiap Bulan Sekali
2	Rapat Pengawas dan Pengurus	Setiap Semester
3	Rapat Anggota Tahunan	Satu Tahun Sekali pada bulan Januari
4	Rapat RK dan RAPB	Setiap setahun sekali

Sumber : Data yang diolah

e. Buku-buku Administrasi Koperasi Malindo Artha

Kelengkapan sarana administrasi merupakan salah satu kunci keberhasilan dalam pengelolaan Koperasi Malindo Artha, pada Koperasi Maindo Artha kelengkapan administrasi buku sangat baik dan dapat dilihat pada tabel di bawah ini :

1. Buku Pokok

Tabel 4.4
Buku Pokok

NO	JENIS BUKU	ADA/ TIDAK	DIKERJAKAN/ TIDAK
1	BK Daftar Anggota	ADA	DIKERJAKAN
2	BK Daftar Pengurus	ADA	DIKERJAKAN
3	BK Daftar Pengawas	ADA	DIKERJAKAN
4	BK Daftar Karyawan	ADA	DIKERJAKAN
5	BK Daftar Simpanan	ADA	DIKERJAKAN
6	BK Notulen Rapat Anggota	ADA	DIKERJAKAN
7	BK Notulen Rapat Pengurus	ADA	DIKERJAKAN

Sumber : Data yang diolah

2. Buku Penunjang

Tabel 4.5
Buku Penunjang

NO	JENIS BUKU	ADA/ TIDAK	DIKERJAKAN/ TIDAK
1	BK Tamu	ADA	DIKERJAKAN
2	BK Notulen Pengawas	ADA	DIKERJAKAN
3	BK Anjuran Pejabat	ADA	DIKERJAKAN
4	BK Agenda	ADA	DIKERJAKAN

5	BK Ekspedisi	ADA	DIKERJAKAN
6	BK Inventaris	ADA	DIKERJAKAN
7	BK Saran Pengawas	ADA	DIKERJAKAN
8	BK Saran Anggota	ADA	DIKERJAKAN

Sumber : Data yang diolah

B. Hasil Temuan

Sesuai dengan hasil pengumpulan data yang dilaksanakan dalam penelitian ini, mulai dari wawancara sebagai instrument utama, dokumentasi dan observasi, maka peneliti akan menyajikan paparan data hasil temuan sebagai berikut.

1. Produk Jasa yang ditawarkan KSU Malindo Artha dalam upaya meningkatkan kesejahteraan kepada anggota

Berdasarkan hasil wawancara dan observasi yang dilakukan oleh peneliti, pertama mengenai produk jasa apa saja yang ditawarkan oleh Koperasi Malindo Artha Kalidawir Tulungagung, banyak produk yang ditawarkan. Keberadaan produk jasa tersebut dilaksanakan tak lain guna menunjang atau meningkatkan kesejahteraan anggotanya.

Secara garis besar terdapat beberapa produk yang ditawarkan oleh Koperasi Malindo Artha Kalidawir Tulungagung, mulai dari produk simpan pinjam, produk simpanan, dan simpanan berjangka. Beberapa produk jasa tersebut merupakan produk yang disediakan oleh Koperasi Malindo Artha Kalidawir Tulungagung. Dengan tujuan utama yaitu mensejahterahkan anggota Koperasi Malindo Artha Kalidawir Tulungagung.

Produk yang ditawarkan di KSU Malindo Artha, berupa simpan pinjam, produk simpanan terdapat 3 macam: simpanan pokok, simpanan wajib serta simpanan berjangka, kalau produk pinjaman pembiayaan usaha dipinjamkan koperasi, mudah sekali jika terdapat

saudara yang sudah menggunakan produk jasa koperasi, persyaratan yang harus dapat dipenuhi calon anggota.¹

Tentang produk jasa yang disediakan oleh pihak Koperasi Malindo Artha Kalidawir Tulungagung, mendapat tanggapan positif dari para nasabahnya. Seperti yang disampaikan oleh Ana selaku salah satu keluarga nasabah peminjaman dana di Koperasi.

Produk yang saya gunakan pinjaman kredit yang digunakan untuk modal untuk bercocok tanam disawah. Tentu saja dengan adanya produk jasa ini memudahkan anggotanya khususnya, kita memberikan apresiasi. Karena proses peminjaman yang dilaksanakan di koperasi ini dapat tergolong dengan mudah dan cepat.²

Pandangan positif terkait produk jasa yang tersedia di Koperasi Malindo Artha Kalidawir Tulungagung, seperti yang disampaikan oleh Dewi selaku salah satu pihak anggota koperasi. Menurutnya dengan produk yang diberikan oleh Koperasi Malindo Artha Kalidawir Tulungagung turut memberikan kemudahan baginya dalam hal permodalan.

Koperasi memberikan penawaran produk sesuai modal yang diperlukan. Jadi bagaimana ya, kan disini nasabahnya mayoritas dari petani dan TKI, secara besaran dan beban yang ada di koperasi ini atas tanggungan yang saya rasakan tidak memberikan anggotanya, ini menurut pandangan saya. Tidak tahu kalau dengan yang lain, tapi rata-rata yang menjadi nasabah disini memang dari kalangan petani.³

Dalam hal produk dan layanan jasa yang tersedia di Koperasi Malindo Artha Kalidawir Tulungagung. Pihak Koperasi Malindo Artha juga memberikan penawaran produk yang akan digunakan dengan memberikan sosialisasi kepada anggota, seperti yang dipaparkan oleh

¹ Wawancara dengan Ibu Kholis selaku salah satu pegawai KSU Malindo Artha Kalidawir, tanggal 6 Oktober 2020

² Wawancara dengan Ibu Ana selaku salah satu anggota KSU Malindo Artha Kalidawir, tanggal 6 Oktober 2020

³ Wawancara dengan Ibu Dewi selaku salah satu anggota KSU Malindo Artha Kalidawir, tanggal 6 Oktober 2020

Kholis salah satu pegawai Koperasi Malindo Artha Kalidawir Tulungagung.

Pihak koperasi memberikan penjelasan produk yang akan diambil anggota, sehingga dapat meminimalisir kesalah pahaman dalam membayar angsuran. Ini pentingnya sosialisasi yang dilaksanakan. Sehingga misalnya seorang anggota mau mengambil suatu produk simpan pinjam, maka dari pihak pegawai juga langsung memberikan arahan dan perbandingannya dengan model pembiayaan yang lainnya yang ada di koperasi sini.⁴

Menurut Ana salah satu anggota Koperasi Malindo Artha Kalidawir Tulungagung, ia berpendapat bahwa kelebihan pembiayaan yang ada di Koperasi Malindo Artha Kalidawir Tulungagung, yaitu terletak pada sisi suku bunga yang rendah. Ini menjadi sebuah keunggulan bagi anggota koperasi daripada memilih pembiayaan yang lainnya.

Produk pinjaman suku bunga yang digunakan rendah beda dengan yang ada di bank mbak.ini juga menjadi sebuah keunggulan tersendiri bagi anggota. Ini juga memudahkan anggota, karena dengan suku bunga yang rendah akan mampu meringankan anggota kala melakukan pinjaman.⁵

Hal serupa juga disampaikan oleh Dewi salah satu anggota Koperasi Malindo Artha Kalidawir Tulungagung. Menurutnya dengan suku bunga yang rendah akan meringankan anggotanya saat melakukan pengembalian.

Iya, angsuran sesuai dengan jaminan yang diberikan. Soal jaminan ya, kalau di saya menggunakan BPKB kendaraan roda dua, ini nanti akan diukur dulu dari sana kuat berapa, tapi untuk besaran bunga sudah ada patokannya setiap per jutanya. Dengan model ini juga memudahkan penghitungan dan pandangannya kita, karena dengan besaran yang jelas beserta dengan bunganya, maka anggota bisa melakukan rincian awal sebelum mengajukan pengajuan pinjaman dengan jaminan.⁶

⁴ Wawancara dengan Ibu Kholis selaku salah satu pegawai KSU Malindo Artha Kalidawir, tanggal 6 Oktober 2020

⁵ Wawancara dengan Ibu Ana selaku salah satu anggota KSU Malindo Artha Kalidawir, tanggal 6 Oktober 2020

⁶ Wawancara dengan Ibu Dewi selaku salah satu anggota KSU Malindo Artha Kalidawir, tanggal 6 Oktober 2020

Pihak Koperasi Malindo Artha Kalidawir Tulungagung dalam peminjaman modal usaha, memberikan persyaratan khusus yang digunakan untuk proses peminjaman modal usaha yang diajukan oleh anggota, hal ini disampaikan oleh Kholis.

Persyaratan yang dibutuhkan calon anggota yang akan mengajukan permohonan pinjaman untuk semua jenis produk pinjaman di KSU Malindo Artha Kalidawir, yaitu sebagai berikut: fotocopy Kartu Tanda Penduduk (KTP) atau Surat Izin Mengemudi (SIM), fotocopy Kartu keluarga (KK), fotocopy Jaminan (Akta Tanah atau BPKB) serta Akta Tanah atau BPKB asli dan fotocopy STNK.⁷

Salah satu anggota Koperasi Malindo Artha Kalidawir Tulungagung menyatakan tidak merasa keberatan atas persyaratan yang diwajibkan oleh pihak Koperasi Malindo Artha Kalidawir Tulungagung. Anggota pun memahami hal tersebut dilaksanakan juga menjadi sebuah jaminan dan komitmen bersama-sama. Hal ini disampaikan oleh Ana.

Saya dulu memberikan persyaratan yang dibutuhkan koperasi untuk peminjaman modal, saya kira hal itu juga sudah menjadi sebuah kewajiban yang diterapkan hampir di seluruh lembaga keuangan yang ada. Jadi kami juga tidak merasa keberatan sama sekali. Yang penting kita ikuti prosedur yang berlaku, dan menerima.⁸

Pendapat lain juga disampaikan oleh Dewi selaku anggota, menurutnya persyaratan utama yang diperlukan sebagai persyaratan yaitu mulai dari identitas diri, hingga jaminan yang dijadikan objek transaksi,

Syarat yang diperlukan mulai dari KK, KTP/SIM, STNK kemudian di FC pihak koperasi, jaminan asli yang diberikan. Pada dasarnya proses ini hal yang wajar, kami dari anggota ketika mendapat pinjaman modal saja sudah merasa senang dengan pinjaman yang diberikan, apalagi dengan proses yang tidak sulit. Yang jelas keberadaan koperasi ini memudahkan kita untuk mencari modal.⁹

Menurut Ana, produk pembiayaan yang diberikan koperasi meringankan pelaku usaha yang sedang membutuhkan modal. Dengan

⁷ Wawancara dengan Ibu Kholis selaku salah satu pegawai KSU Malindo Artha Kalidawir, tanggal 6 Oktober 2020

⁸ Wawancara dengan Ibu Ana selaku salah satu anggota KSU Malindo Artha Kalidawir, tanggal 6 Oktober 2020

⁹ Wawancara dengan Ibu Dewi selaku salah satu anggota KSU Malindo Artha Kalidawir, tanggal 6 Oktober 2020

adanya KSU Malindo Artha juga dapat meningkatkan kesejahteraan anggota sekitar dengan berdirinya berbagai usaha yang dikelola oleh anggota KSU Malindo Artha.

Dari pendapat beberapa informan diatas, dapat disimpulkan bahwa, produk jasa yang ditawarkan KSU Malindo Artha berjalan dengan baik. Produk yang diberikan KSU Malindo Artha antara lain, produk simpanan terdapat 3 macam yaitu simpanan pokok, simpanan wajib, dan simpanan berjangka, ada juga produk pinjaman pembiayaan usaha melalui kredit yang dipinjamkan koperasi.

proses mengajukan pinjaman anggota dapat memenuhi persyaratannya, persyaratan yang dibutuhkan calon anggota yang akan mengajukan permohonan pinjaman untuk semua jenis produk pinjaman di KSU Malindo Artha Kalidawir, yaitu sebagai berikut: fotocopy Kartu Tanda Penduduk (KTP) atau Surat Izin Mengemudi (SIM), fotocopy Kartu keluarga (KK), fotocopy Jaminan (Akta Tanah atau BPKB) serta Akta Tanah atau BPKB asli dan fotocopy STNK. Dan pinjaman yang dicairkan sesuai dengan jaminan yang diberikan anggotanya.

2. Peran KSU Malindo Artha dalam upaya meningkatkan kesejahteraan anggota

Peran KSU Malindo dalam upaya meningkatkan kesejahteraan pada anggota secara formal yaitu antara seseorang dan lembaga yang memberikan pinjaman, atau sebatas memberikan modal saja. Dari segi profesionalisme keberadaan Koperasi Malindo Artha Kalidawir Tulungagung yaitu sebagai wahana dan sarana yang memberikan peminjaman modal kepada anggotanya. Ini menjadi peran utama dari keberadaan Koperasi Malindo Artha Kalidawir Tulungagung.

Koperasi Malindo Artha Kalidawir Tulungagung memiliki peran sebagai penyuplay dana, khususnya terhadap anggotanya. Ini menjadi sebuah peran dari keberadaan ekonomi kecil yang berkembang dari sector koperasi. Koperasi Malindo Artha Kalidawir Tulungagung sebagaimana tupoksi koperasi pada umumnya, yaitu menjadi sebuah kekuatan modal. Kegiatan keuangan yang dilaksanakan pada khususnya juga ditujukan untuk kekuatan permodalan, disinilah peran Koperasi Malindo Artha Kalidawir Tulungagung menjadi penyedia keuangan.

Kemudian dampak yang ditimbulkan atas peran tersebut salah satu dampak positifnya yaitu meningkatkan kesejahteraan anggota. Hal ini karena anggota menggunakan pinjaman modal dengan baik. Sesuai dengan pernyataan Kholis.

Tentu mbak, karena kebanyakan masyarakat di Kalidawir mempunyai usaha peternakan, tanaman hias, pertanian, jadi pendapatan masyarakat meningkat dari hasil keuntungan usaha, peran koperasi yaitu dengan memberikan fasilitas keuangan agar menjadi motivasi bagi anggota, dan menjadikannya semangat membuka usaha melalui program pembiayaan pinjaman.¹⁰

Berkaitan dengan dampak yang ditimbulkan oleh adanya koperasi tersebut, sesuai dengan yang disampaikan oleh Ana. Menurut Ana bahwasanya keberadaan koperasi memberikan dampak secara profesional maupun personal.

Iya mbak, kesejahteraan anggota meningkat setelah KSU Malindo memberikan pinjaman usaha sehingga anggota mempunyai penghasilan dari usahanya yang didirikan dari hasil pinjaman. Atau bagi seseorang yang sedang menambah modal usaha, dengan adanya koperasi ini bisa meningkatkan penghasilan atau pendapatannya,¹¹

Selain meningkatkan kesejahteraan anggota, dampak dari pinjaman modal usaha, secara otomatis membuka peluang usaha baru. Dengan

¹⁰ Wawancara dengan Ibu Kholis selaku salah satu pegawai KSU Malindo Artha Kalidawir tanggal 6 Oktober 2020

¹¹ Wawancara dengan Ibu Ana selaku salah satu anggota KSU Malindo Artha Kalidawir, tanggal 6 Oktober 2020

adanya peluang usaha baru, hal ini juga berpotensi untuk meningkatkan penghasilan asli desa, ataupun warga skitarnya.

Pihak koperasi menjadi lebih semangat memberikan pelayanan agar usaha yang dilakukan anggotanya dapat berkembang. Jadi dengan adanya anggota juga sifatnya bagaimana ya, kita lebih untuk saling bantu membantu, koperasi untung anggota juga untung. Jadi ini sangat baik sekali untuk kegiatan ekonomi di wilayah selatan Tulungagung.¹²

Salah satu contoh positif adanya Koperasi Malindo Artha Kalidawir Tulungagung, yaitu seperti yang diceritakan oleh Ana salah satu anggota Koperasi Malindo Artha Kalidawir Tulungagung. Adanya Koperasi Malindo Artha Kalidawir Tulungagung merupakan sifatnya sangat mendukung ekonomi rumah tangga yang ada.

Mengawali usaha setelah menikah, setelah anak sekolah memerlukan biaya, sehingga membutuhkan tambahan ekonomi. Nah dari sini kita awalnya juga bingung bagaimana dengan mencari modal, kemudian datanglah koperasi ini hingga kita bergabung dan mendapatkan permodalan. Ini bagus untuk mendukung kegiatan ekonomi rumah tangga atau ekonomi kreatif.¹³

Kegiatan permodalan yang didapatkan anggota, salah satunya seperti yang dilaksanakan oleh Ana ini, digunakan sebagai modal ekonomi kreatif yaitu bercocok tanam tumbuhan jenis budidaya atau pun jenis tanaman palawija. Karena dengan kondisi masyarakat pinggiran yang memang cenderung sulit dengan permodalan, jauh dengan pusat pemerintahan.

Bisa mbak, saya sendiri juga bisa buat tambahan modal bercocok tanam, menanam ubi kayu, mulai dari penanaman bibit hingga perawatan. Biaya produksi yang dikeluarkan kira-kira Rp.1.700.000.¹⁴

¹² Wawancara dengan Ibu Kholis selaku salah satu pegawai KSU Malindo Artha Kalidawir, tanggal 6 Oktober 2020

¹³ Wawancara dengan Ibu Ana selaku salah satu anggota KSU Malindo Artha Kalidawir, tanggal 29 Januari 2021

¹⁴ Wawancara dengan Ibu Ana selaku salah satu anggota KSU Malindo Artha Kalidawir, tanggal 29 Januari 2021

Hasil panen yang didapatkan kemudian digunakan untuk menutup biaya hutang permodalan. Dari total omzet penjualan yang didapatkan juga telah mampu menutup biaya produksi dan pengolahan. Jadi ini bagi pihak peminjam pada dasarnya juga merupakan hal yang baik, serta juga mampu mengembalikan biaya modal.

Hasilnya sekitar 8 juta itu masih kotor dikurangi biaya produksi ya sekitar Rp. 6.300.000. Jadi dengan modal yang didapatkan dari pihak koperasi bisa dikatakan bisa berkembang dengan baik. Asalkan semua permodalan yang didapatkan dipergunakan dan dimanaafatkan sebagaimana mestinya.¹⁵

Dampak selanjutnya adalah menambah lapangan pekerjaan yang ada di Kalidawir. Yang mana disini ekonomi masyarakat akan mengalami peningkatan dengan adanya produk simpan pinjam. Dengan banyaknya lapangan kerja yang tersedia, secara otomatis hal ini juga meningkatkan kesejahteraan ekonomi masyarakat secara menyeluruh.

Ya bisa mengurangi pengangguran juga mbak, biasanya yang sudah lama menjadi anggota koperasi juga mendirikan usaha, jadi juga bisa mengurangi pengangguran. Ini secara menyeluruh dengan banyaknya usaha ekonomi kreatif otomatis akan mengangkat ekonomi Kalidawir secara menyeluruh. Ini juga baik untuk meningkatkan pendapatan per kapita masyarakat sini.¹⁶

Seperti yang diceritakan Ana, bahwa dengan adanya kegiatan usaha yang dilaksanakannya mampu menjaring tenaga kerja. Misalnya dalam bidang usaha tanaman budidaya dan tanaman palawija yang dimilikinya. Dari usaha itu mampu menyerot beberapa tenaga kerja yang menjadi memiliki kerja. Meskipun secara penghasilan tidak seperti pekerjaan sepegai tenaga kontrak maupun pegawai, namun ini juga memberikan stimulus ekonomi bagi masyarakat Kalidawir yang merupakan tergelong daerah pinggiran.

¹⁵ Wawancara dengan Ibu Ana selaku salah satu anggota KSU Malindo Artha Kalidawir, tanggal 29 Januari 2021

¹⁶ Wawancara dengan Ibu Kholis selaku salah satu pegawai KSU Malindo Artha Kalidawir, tanggal 6 Oktober 2020

Bisa mbak, buat pertanian ya alhamdulillah pekerja saya ada 2 mbak. Meskipun tidak seperti di pabrik, bagi masyarakat sini mendapat upah 800 ribu satu bulan sebagai usaha sampingan saja udah lumayan banget. Itu sudah nominal yang lumayan bagi warga pinggiran.¹⁷

Dari pinjaman modal koperasi mempunyai dampak negatif adalah gaya hidup masyarakat menjadi lebih tinggi. Ini sebenarnya menjadi faktor atau akibat yang bernilai sisi negative sekaligus positif, apabila perilaku konsumtif tumbuh pada masyarakat dengan pendapatan rendah maka juga akan bermasalah. Sedangkan jika konsumtif tumbuh pada masyarakat yang memiliki penghasilan tinggi kemudian melakukan pembelian di kegiatan ekonomi kreatif yang ada. itu juga akan menjadi hal yang menguntungkan.

Ditakutkan konsumtif berlebihan, tidak menempatkan uang hasil pinjaman ke usaha maka berdampak bagi usahanya. Ini yang menjadi salah satu kendala tau dampak negatif, apabila nanti uang modal tidak dimanfaatkan sebagaimana mestinya kemudian mengalami gagal pencicilan angsuran, maka juga akan memberikan dampak kepada keuangan koperasi.¹⁸

Dari pemaparan beberapa informan diatas dapat diketahui bahwa adanya peran KSU Malindo Artha dalam upaya meningkatkan kesejahteraan kepada anggota terlaksana dengan baik. Dampak dari adanya pinjaman pihak koperasi dapat membantu orang yang membutuhkan permodalan. Hal ini dilihat dari hasil usaha yang sudah dilaksanakan para anggota setelah menggunakan pinjaman di KSU Malindo Artha. Dari awalnya memiliki usaha kecil sekarang berkembang. Peran koperasi memotivasi masyarakat agar membuka usaha dengan pembiayaan pinjaman usaha. Keuntungan anggota meningkat semenjak memiliki usaha.

¹⁷ Wawancara dengan Ibu Ana selaku salah satu anggota KSU Malindo Artha Kalidawir, tanggal 6 Oktober 2020

¹⁸ Wawancara dengan Ibu Kholis selaku salah satu pegawai KSU Malindo Artha Kalidawir, tanggal 6 Oktober 2020

Dampak positifnya produk pembiayaan usaha dapat berguna bagi anggota, memberikan lapangan usaha baru. Dampak negatif masyarakat bersifat konsumtif, tidak bisa membedakan antara keinginan dan kebutuhan. Namun secara umum kegiatan Koperasi Malindo Artha Kalidawir Tulungagung dilaksanakan untuk memberikan sokongan dana kepada masyarakat dengan permodalan kecil. Ini menjadikan kegiatan Koperasi Malindo Artha Kalidawir Tulungagung menjadi salah satu yang penting di wilayah Kecamatan Kalidawir.

Ditambah lagi, arti pentingnya Koperasi Malindo Artha Kalidawir Tulungagung tidak dapat disepelekan. Karena wilayah Kecamatan Kalidawir memang jauh dari pusat pemerintahan dan ekonomi, sehingga diperlukan sebuah koperasi atau lembaga keuangan lainnya yang mampu mengakomodasi kebutuhan warga sekitarnya.

3. Manfaat dari pinjaman modal usaha dalam upaya meningkatkan kesejahteraan kepada anggota

Dalam melakukan pembiayaan usaha tentunya menimbulkan manfaat pinjaman modal bagi KSU malindo artha sekaligus bagi anggota. Salah satu yang menjadi dasar yaitu dengan adanya Koperasi Malindo Artha Kalidawir Tulungagung dan adanya pihak yang meminjam keuangan, maka sebagai konsep dasar dalam kegiatan ekonomi maka terjadi perputaran keuangan yang terjadi.

Hal ini juga akan menjadikan keberadaan Koperasi Malindo Artha Kalidawir Tulungagung akan dapat menjaga eksistensinya. Kemudian dari sisi masyarakat yang melakukan peminjaman juga mendapatkan keuntungan yang baik, sebagaimana mendapatkan modal, mendapatkan sokongan dana, dan lainnya.

Pihak koperasi mendapat keuntungan dari hasil jasa pinjaman, dan keuangan akan berputar lagi ke sektor pinjaman usaha lagi. Ini akan menjadikan keberadaan koperasi akan terus berkembang dengan baik, ini dari sisi koperasinya, Dari sisi anggota juga akan mendapatkan keuntungan, modal, keanggotaan, dan pendapatan dari sisa perputaran permodalan yang didapatkan.¹⁹

Keberadaan Koperasi Malindo Artha Kalidawir Tulungagung secara manfaat juga mampu mendukung anggotanya untuk memiliki usaha, misalnya dala hal ini dicontohkan dalam usaha perikanan.

Manfaatnya, saya dapat membuka usaha di perikanan, memulai usaha ikan gurami. Awalnya dulu yang karena teratak dengan usaha ini, kemudian karena keterbatasan modal terhenti hingga akhirnya berupaya melalui koperasi ini. Akhirnya saat ini juga bisa mendirikan usaha perikanan ini,²⁰

Manfaat lainnya dengan adanya simpan pinjam yang dilaksanakan di Koperasi Malindo Artha Kalidawir Tulungagung akan adanya pembagian sisa hasil usaha pinjaman modal yang akan diberikan atau dikembalikan kepada anggota. Sistem ini juga menjadi sebuah sistem dasar yang dimiliki oleh koperasi, begitu pula dengan Koperasi Malindo Artha Kalidawir Tulungagung yaitu melaksanakan pembagian sisa hasil usaha.

Hasil panen usaha dari anggota dipotong pinjaman pokok serta jasa, kemudian kelebihannya diberikan lagi ke anggota. Ini akan mengembangkan kegiatan ekonomi bagi masyarakat di Kecamatan Kalidawir, ada pemodal, juga ada kegiatan yang sifatnya semi join yang nantinya sisa hasil usaha akan dinikmati bersama-sama.²¹

Kemudian manfaat lainnya yaitu kemudahan dalam melakukan pembayaran karena masa angsuran juga bisa langsung diperpanjang, tentu saja dengan berbagai syarat yang telah ditentukan oleh pihak koperasi.

Keuntungan saya bisa membayar angsuran tepat waktu, pinjaman bisa diperpanjang. Ini juga menjadi sebuah keunggulan bagi

¹⁹ Wawancara dengan Ibu Kholis selaku salah satu pegawai KSU Malindo Artha Kalidawir, tanggal 6 Oktober 2020

²⁰ Wawancara dengan Ibu Kholis selaku salah satu pegawai KSU Malindo Artha Kalidawir, tanggal 6 Oktober 2020

²¹ Wawancara dengan Ibu Kholis selaku salah satu anggota KSU Malindo Artha Kalidawir, tanggal 6 Oktober 2020

peminjam, intinya ada kemudahan yang didapatkan, baik bagi anggota maupun keuntungan bagi pihak koperasi.²²

Dari pemaparan beberapa informan diatas dapat diketahui bahwa manfaat bagi anggota dan pihak KSU Malindo Artha pihak koperasi dapat memberikan produk pembiayaan kembali kepada pihak yang membutuhkan modal. Atau dalam kegiatan usaha yang dilaksanakan, akan ada sistem bagi hasil yang akan berbagi keuntungan kepada anggota.

Selain itu, koperasi memberikan gambaran usaha yang akan di laksanakan anggota sehingga koperasi memberikan solusi dalam keperluan keuangan anggota. Dengan gambaran usaha yang diberikan ini harapannya masyarakat akan terinspirasi dan mau untuk melaksanakan kegiatan ekonomi.

Manfaat yang dirasakan anggota yaitu mendapatkan solusi usaha, peminjaman modal usaha untuk investasi baru, membuka lapangan kerja baru. Tiga hal ini menjadi aspek manfaat yang lainnya, namun secara umum yaitu manfaat bergabung dengan koperasi ini yaitu adanya bagi hasil sisa hasil usaha.

4. Pengaruh produk jasa yang diberikan KSU Malindo Artha dalam upaya meningkatkan kesejahteraan kepada anggota

Dalam melaksanakan kegiatan pasti memiliki pengaruh tersendiri bagi terciptanya kegiatan tersebut. Begitu dalam pemberian produk pembiayaan pinjaman terdapat pengaruhnya. Baik yang bersifat menghambat maupun menunjang. Apabila pengaruh positifnya yaitu meningkatkan dari sisi keuangan, permodalan, adanya lapangan usaha baru, dan peningkatan kesejahteraan masyarakat secara umum.

²² Wawancara dengan Ibu Dewi selaku salah satu anggota KSU Malindo Artha Kalidawir, tanggal 6 Oktober 2020

Sedangkan untuk pengaruh negatif yang dihadapi yang mana terjadi yaitu kendala-kendala yang menjadikan faktor atau keadaan yang membatasi, menghalangi, atau mencegah pencapaian sasaran. Atau dalam kata yang lain, usaha yang dilaksanakan gagal, atau tidak sesuai seperti yang diharapkan.

Maka dari itu kendala harus segera diatasi dengan beberapa solusi agar dapat terlaksana dengan baik. Dalam program pembiayaan usaha terdapat kendala jika usaha tidak berkembang dan tidak mendapat keuntungan hasil usaha.

Kendalanya jika usaha belum mencapai panen pada waktu yang ditentukan secara otomatis anggota tidak bisa membayarkan angsuran, maka pihak koperasi memberikan tenggang waktu lagi. Ini akan memberikan pengaruh yang juga buruk bagi anggota, dan menjadi suatu persoalan yang akan berdampak kepada masyarakat dan koperasi sendiri.²³

Solusi yang diterapkan dalam menghadapi permasalahan terkait masa panen yang tidak sesuai jatuh tempo angsuran, yaitu adanya sokongan dana lain dengan sifat hutang dalam keluarga yang bisa digunakan untuk tetap menggerakkan perputaran kegiatan ekonomi bagi koperasi.

Solusinya, harus ada keluarga atau kerabat yang bisa bertanggung jawab atas hutangnya di koperasi. Ini juga merupakan hal yang sulit, tapi selama ini saya kira tidak ada masalah terkait dengan hal ini. Ini merupakan masalah umum yang sering terjadi.²⁴

Kendala jika data yang digunakan tidak sesuai dengan data aslinya. Ini menjadi sebuah kesulitan bagi pihak koperasi untuk melakukan penagihan apabila terjadi gagal pembayaran.

Yang ditakutkan jika pada data peminjam yang tidak sesuai dengan alamat tempat tinggal, contoh tinggalnya di Blitar mengaku di

²³ Wawancara dengan Bapak Shodiq selaku salah satu pegawai KSU Malindo Artha Kalidawir, tanggal 6 Oktober 2020

²⁴ Wawancara dengan Bapak Shodiq selaku salah satu pegawai KSU Malindo Artha Kalidawir, tanggal 6 Oktober 2020

Tulungagung. Solusinya pihak Koperasi harus mengecek Kembali.²⁵

Dilihat dari kendala-kendala dan solusi yang diungkapkan beberapa informan, dapat dikatakan bahwa pengaruh produk jasa yang diberikan koperasi berdampak signifikan kepada perekonomian daerah Kalidawir. Sehingga secara umum KSU Malindo Artha dapat dinyatakan memberikan pengaruh pentingnya terhadap kegiatan ekonomi bagi masyarakat sekitarnya.

Meskipun terdapat satu atau dua hal negatif mengenai pembayaran angsuran seperti kendala yang terjadi apa bila masa panen yang tidak sesuai jatuh tempo. Hal tersebut diatasi dengan yang diberikan Koperasi berupa perubahan tenggang waktu dan harus bisa membayarkan tepat waktu. Kendala data asli yang tidak sesuai dilapangan yang bertanggung jawab atas tanggungannya di Koperasi. Hal tersebut diatas dengan cara keluarga atau teman terdekat yang harus bisa menanggung tanggungan di Koperasi.

C. Analisis Data

1. Produk Jasa yang ditawarkan KSU Malindo Artha dalam upaya meningkatkan kesejahteraan kepada anggota

Sesuai dengan hasil penelitian yang dilaksanakan dapat dianalisis bahwa dalam produk jasa yang ditawarkan KSU Malindo Artha berjalan dengan baik. Produk yang diberikan KSU Malindo Artha antara lain, produk simpanan terdapat 3 macam yaitu simpanan pokok, simpanan wajib, dan simpanan berjangka, ada juga produk pinjaman pembiayaan

²⁵ Wawancara dengan Bapak Shodiq selaku salah satu pegawai KSU Malindo Artha Kalidawir, tanggal 6 Oktober 2020

usaha melalui kredit dalam mengajukan pinjaman anggota dapat memenuhi persyaratannya, dan pinjaman yang dicairkan sesuai dengan jaminan yang diberikan anggotanya, memberikan pembiayaan usaha kepada para anggota untuk membuka usaha, sehingga produk ini dapat meningkatkan kesejahteraan anggota.

Produk jasa KSU Malindo Artha terhadap pertumbuhan ekonomi terbukti dengan terpenuhinya kebutuhan masyarakat setelah melakukan penggunaan produk jasa pembiayaan usaha yang diselenggarakan oleh KSU Malindo Artha. Saat ini banyak sekali masyarakat yang bergabung menjadi anggota dan yang sudah bergabung melalui produk simpan pinjam KSU Malindo Artha.

2. Peran KSU Malindo Artha dalam upaya meningkatkan kesejahteraan kepada anggota

Adanya peran KSU Malindo Artha dalam upaya meningkatkan kesejahteraan kepada anggota terlaksana dengan baik. Dampak dari adanya pinjaman pihak koperasi dapat membantu orang yang membutuhkan permodalan. Hal ini dilihat dari hasil usaha yang sudah dilaksanakan para anggota setelah menggunakan pinjaman di KSU Malindo Artha. Peran koperasi menyediakan produk pembiayaan usaha. Memberikan motivasi kepada masyarakat dengan membuka peluang usaha. Dari awalnya memiliki usaha kecil sekarang meningkat.

Dampak positifnya produk pembiayaan usaha dapat berguna bagi anggota, menambah keuntungan anggota dari membuka usaha, memberikan lapangan usaha baru. Dampak negatif masyarakat bersifat konsumtif, tidak bisa membedakan antara keinginan dan kebutuhan.

Adanya pembiayaan permodalan usaha adalah dapat meningkatkan kesejahteraan masyarakat, terbukanya usaha-usaha baru yang didirikan

dan berkurangnya pengangguran yang ada di Kalidawir. Hal ini merupakan bagian dari peran yang dilaksanakan oleh pihak koperasi dalam meningkatkan kesejahteraan masyarakat.

3. Manfaat pinjaman modal usaha dalam upaya meningkatkan kesejahteraan kepada anggota

Dalam melaksanakan kegiatan pasti memiliki manfaat bagi anggota dan pihak KSU Malindo Artha pihak koperasi dapat memberikan produk pembiayaan kembali kepada pihak yang membutuhkan modal. Koperasi memberikan gambaran usaha yang akan di laksanakan anggota sehingga koperasi memberikan solusi dalam keperluan keuangan anggota. Manfaat yang dirasakan anggota memberikan solusi usaha, peminjaman modal usaha untuk investasi baru, membuka lapangan kerja baru.

Manfaat dari pembiayaan pinjaman modal usaha :

- a. Kesejahteraan masyarakat meningkat, hal ini dibuktikan dengan banyaknya orang tua yang mampu membiayai sekolah hingga perguruan tinggi.
- b. Menciptakan usaha baru, dengan adanya pembiayaan maka kebutuhan modal tercukupi dan usaha dapat berjalan dengan baik serta berkembang, seperti peternakan ayam, peternakan ikan, berjualan bahan pokok, dll
- c. Mengurangi pengangguran, dengan banyaknya usaha-usaha yang dibuka oleh anggota sehingga pengangguran akan semakin berkurang dengan adanya usaha baru tersebut.
- d. Mendapatkan bagian pada sisa hasil usaha yang dilaksanakan antara pihak kperasi dan pihak KSU Malindo Artha.

Pendapatan masyarakat terbantu akan adanya program pembiayaan yang dilakukan oleh KSU Malindo Artha. Pendapatan masyarakat dapat meningkat dari hasil pembukaan usaha baru. Ini menjadikan

4. Pengaruh produk jasa yang diberikan KSU Malindo Artha dalam upaya meningkatkan kesejahteraan kepada anggota

Dalam melaksanakan kegiatan pasti memiliki pengaruh tersendiri bagi terciptanya kegiatan tersebut. Begitu dalam pemberian produk pembiayaan pinjaman terdapat kendala. Kendala sendiri menjadikan faktor atau keadaan yang membatasi, menghalangi, atau mencegah pencapaian sasaran. Maka dari itu kendala harus segera diatasi dengan beberapa solusi agar dapat terlaksana dengan baik.

Kendala terjadi apa bila masa panen yang tidak sesuai jatuh tempo. Hal tersebut diatasi dengan yang diberikan Koperasi berupa perubahan tenggang waktu dan harus bisa membayarkan tepat waktu. Kendala data asli yang tidak sesuai dilapangan yang bertanggung jawab atas tanggungannya di Koperasi. Hal tersebut diatasi dengan cara keluarga atau teman terdekat yang harus bisa menanggung tanggungan di Koperasi.