

## **BAB III**

### **TENTANG DESA ARYOJEDING**

#### **A. Profil Desa Aryojeding**

Desa Aryojeding merupakan salah satu desa di Kecamatan rejotangan. Desa Aryojeding merupakan salah satu desa yang memiliki daerah yang luas serta memiliki penduduk yang lumayan bayak. Desa ini memiliki penduduk yang rata-rata berprovesi sebagai peternak, pengusaha, pegawai dan sedikit yang bertani. Karena desa ini sedikit memiliki tanah yang bertekstur persawahan pendudu memilih untuk membuat kandang ayam. Penduduk yang tinggal pada umumnya masih memiliki hubungan saudara keturunan yang terbilang dekat seperti desa-desa pada umumnya.

Desa Aryojeding mempunyai jumlah penduduk keseluruhan 7.037 jiwa terdiri dari 3.551 penduduk laki-laki dan 3486 penduduk perempuan. Dan mempunyai pengurus desa dengan struktur sebagai berikut :

Kepala Desa	: Ali Amiruddin
Sekretaris Desa	: Sukron Makmun(Plt)
Kaur Pemerintahan	: Wiwik E.P
Kaur Pembangunan	: Sukron Makmun
Kaur Umum	: Erna Susiani, SE
Kaur Keuangan	: Winaningsih
Kaur Kesra	: Ali Basuki

Dan dengan gambaran bangan struktur Desa Aryojeding sebagai berikut:

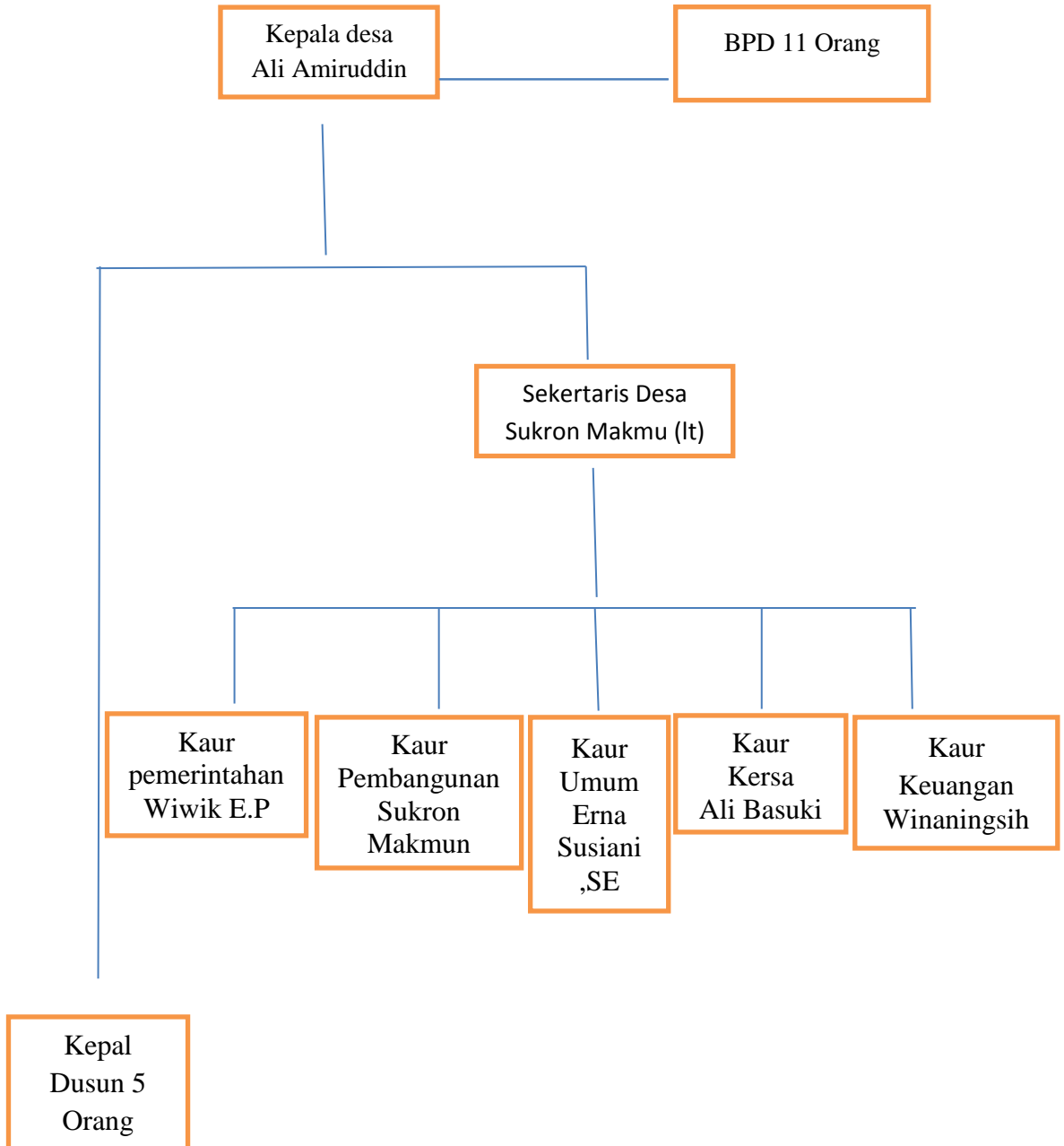

Sedang susunan BPD Desa Aryojeding Periode 2012-2018 adalah sebagai berikut:

<b>No.</b>	<b>NAMA</b>	<b>ALAMAT</b>	<b>JABATAN</b>
1.	Suhud Wahyu di, A.Ma	Aryoblitar	Ketua
2.	Drs. H. Fuad Zain	Jeding Lor	Wakil
3.	Guntur Widiono	Dungmanten	Anggota
4.	Budi Saptono, S.Pd	Aryoblitar	Anggota
5.	Drs. Burhani	Jeding Kidul	Anggota
6.	Shobir Rianto	Jeding Kidul	Anggota
7.	Asmungi, S.Pdi	Jeding Lor	Anggota
8.	H. Mukhoiri F. M, S.Ag	Gludug	Anggota
9.	Badrus Sholeh	Dungmanten	Anggota
10.	Pikir	Dungmanten	Anggota
11.	Imam Syafi'i	Gludug	Anggota

Dilanjut dengan susunan nama-nama ketua RT/RW Desa Aryojeding adalah sebagai berikut:

NO.	NAMA KETUA RW	ALAMAT		NAMA KETUA RT	ALAMAT	
		Dusun	R W		Dusun	RT/ RW
1.	H. Samsul Hadi	Aryoblitar	I	Karyani	Aryoblitar	01/I
2.				Iwan	Aryoblitar	02/I
3.				Suwito	Aryoblitar	03/I
4.	Muhajir	Aryoblitar	II	Suryan	Aryoblitar	01/II
5.				M. yasin Aksin	Aryoblitar	02/II
6.				Putut Edi Supeni	Aryoblitar	03/II
7.				Movh. Kholis	Aryoblitar	04/II
8.	Joko Wahyudi	Dungmanten	III	Suwito	Dungmanten	01/II I
9.				Joko Suwono	Dungmanten	02/II I
10.				Misdi	Dungmanten	03/II I
11.	Daryono	Dungmanten	IV	Suminto	Dungmanten	01/I

						V
12.				Sutriman	Dungmanten	02/I V
13.				Salamun	Dungmanten	03/I V
14.	Suparman	Dungmanten	V	Edi Slamet	Dungmanten	01/V
15.				Sumadi	Dungmanten	02/V
16.				Lady Lasito	Dungmanten	03/V
17.	M. Shobiri	Gludug	VI	Arsito	Gludug	01/V I
18.				Azis	Gludug	02/V I
19.	Supangat	Gludug	VII	Zaenal Arifin	Gludug	03/V I
20.				Sulikah	Gludug	01/V II
21				Jaelani	Gludug	02/V II
22.				Imam	Gludug	03/V II
23.	M. Bisri	Jeding Lor	VII I	Ahmad Zaenuri	Jeding Lor	01/V III
24.				M.	Jeding Lor	02.V

				Asy'ari/Panut		III
25.				Bahrudin	Jeding Lor	03/V III
26.	Afhandi N.	Jeding Lor	IX	Hadi Suwarno	Jeding Lor	01/I X
27.				Kabul	Jeding Lor	02/I X
28.				Kasidi	Jeding Lor	03/I X
29.				Imam Kudori	Jeding Lor	04/I X
30.	Ali Mustofa	Jeding Kidul	X	Kusnan	Jeding Kidul	01/X
31.				Juli	Jeding Kidul	02/X
32.				Bibit Sutanto	Jeding Kidul	03/X
33.	Slamet Badar	Jeding Kidul	XI	A.Jaelani	Jeding Kidul	01/X
34.				Erjas	Jeding Kidul	02/X
35.				Sutarji	Jeding Kidul	03/X

## **B. Letak Geografis**

Desa Aryojeding terletak di Kecamatan Campurdarat Kabupaten Tulungagung Propinsi Jawa Timur. Luas wilayah Desa Pelem 735.690 ha. Ketinggian tanah dari permukaan air laut sekitar 83 m. suhu rata-rata desa pelem sekitar 32 c. Desa Pelem memiliki batas wilayah sebagai berikut :

1. Sebelah Utara : Sungai Brantas
2. Sebelah Selatan : Desa Tegalrejo dan Desa Banjarejo
3. Sebelah Barat : Desa Buntaran
4. Sebelah Timur : Desa Tegalrejo

Desa pelem mempunyai 5 dusun :

1. Dusun Aryoblitar terdiri dari 2 RW dan 7 RT
2. Dusun Dungmanten terdiri dari 3 RW dan 9 RT
3. Dusun Gludug terdiri dari 2 RW dan 6 RT
4. Dusun Jeding Lor terdiri dari 2 RW dan 7 RT
5. Dusun Bangak terdiri dari 2 RW dan 6 RT

Desa Aryojeding mempunyai jarak dengan pusat Pemerintahan Kecamatan 2,5 km, dengan jarak yang lumayan dekat tersebut memudahkan dalam mennerima serta menyampaikan suatu informasi dari desa ke kecamatan. jarak dengan pusat Pemerintahan Kabupaten 21 km, jarak tersebut memang lumayan jauh dari desa menuju kabupaten, namun bila dilihat dari akses jalan yang bagus bisa dibilang memudahkan. jarak dengan Ibukota Propinsi Jawa Timur 163 km.

### **C. Kondisi Keagamaan**

Desa aryojeding merupakan desa yang hampir seluruh penduduknya memeluk agama. Ilihat dari keterangan informasi desa, Desa Aryojeding tidak memiliki penduduk yang beragama selain islam, ini ditunjukkan dengan tanda setrip pada kolom informasi tersebut.<sup>1</sup>

Dengan banyaknya penduduk yang beragama Islam ini terciernin dari banyaknya tempat-tempat peribaaan serta Instansi-instansi yang berlabel Islam. Tempat-tempat tersebut terdiri dari 30 Mushola, 6 Masjid, 10 Instansi yang Islam misalnya MtsN dan lain lain. Aryojeding penduduk yang mayoritas Islam dan mempunyai banyak masjid dan mushola ini menunjukkan kondisi spiritualisme keagamaan yang sangat kental.

Dengan penduduk yang banyak memeluk membuat desa tersebut menciptakan lingkungan yang Islami dan damai.

### **D. Kondisi Sosial Kebudayaan**

Desa Aryojeding adalah salah satu desa yang yang terbilang damai dan nyaman ditinggali oleh setiap msasyarakat, bagaimna tidak, dalam kehidupanya sehari-hari warganya menjalankan kehidupan sehari-harinya dengan rukun dan sejahatera. Di Desa tersebut tidak jarang tergambar interaksi yang baik di antara masyarakatnya dalam kehidupan sehari-hari, baik dalam hal keagamaan, ekonomi, ataupun sosial. Seluruh masyarakat hidup berdampingan dengan damai dan hampir tidak ada

---

<sup>1</sup> Wawancara dengan Ibu. Wiwik selaku perangkat Desa Aryojeding (Rabu, 4 Juli 2018)



permasalahan yang berarti. Sehingga hanya melihat saja kita dapat mengetahui bahwa warga dan masyarakatnya mayoritas mempunyai sopan dan santun yang baik.

Di desa Aryojeding sendiri juga ditinggali warga masyarakat asal luar desa, warga masyarakat tersebut tinggal di Desa Aryojeding biasanya lewat jalan jual-beli tanah, tempat tinggal, ataupun perkawinan. Perbedaan budaya dan adat jarang terjadi, sebab warga asli dan pendatang biasanya hampir memiliki budaya yang sama. Tinggal bagaimana warga menyikapi dan beradaptasi dengan sekita. Yang dapat beradaptasi mungkin dengan mudah diterima di dalama masyarakatnya, namun bagi yang agak sulit beradaptasi mungkin akan menimbulkan sedikit permasalahan, biasanya ketidak saamaan budaya dan kebiasaan akan menimbulkan kesan ketidak etisan dan ketidak sopanaan bagi masyarakat disekitarnya.<sup>2</sup>

Meskipun terkadang ada satu warga yang tidak mempunyai sopan dan santun tidaklah menjadi suatu masalah yang berarti. Selalu diingatkan oleh warga yang mempunyai hubungan kerabat atau bisa dibbilang masih saudara atau paling tidak tetangga terdekat. Dalam hal silsilah warga masyarakat di Desa Aryojeding pada dasarnya mempunyai runtutan keturunan atau hubungan saudara yang tidak jarang bisa mencapai skala satu lingkungan Rukun Tetangga. Mungkin itulah yang menjadi faktor kerukunan dan kenyamanan antar warga terjalin dengan harmonis.

---

<sup>2</sup> Wawancara dengan Bambang Santuso, salah satu warga desa Aryojeding (Jumat, 18 Mei 2018)

Dalam hal kebudayaan Desa Aryojeding memiliki tradisi seperti *Tahlilan*, *barjanji*, *genduri*, dan tradisi-tradisi kebudayaan Islami Jawa pada umumnya. Selain itu desa tersebut juga masih memiliki budaya *genjringan* atau sholawat jedor yang biasanya diiringi dengan kembangan Pencak Silat.

#### **E. Kondisi Keekonomian**

Desa Aryojeding memiliki penduduk dengan ekonomi menengah keatas. Sebab penduduknya pada umumnya berprofesi sebagai peternak, pengusaha, dan pegawai membuat penduduknya mendapatkan pendapatan yang lumayan cukup. Hal ini disebabkan desa tersebut hanya memiliki tanah sawah 28.200 Ha. Dan tanah tegal serta pemukiman total 257.107 Ha. Membuat penduduknya lebih memilih menggunakannya sebagai kandang ayam petelur, gilingan tebu, dan sebagian menanaminya tebu, ketela dan tanaman-tanaman yang cocok dengan tanah tegal dan berdebu.

Selain itu banyak penduduknya yang berprofesi sebagai pegawai, baik itu sebagai guru, penjaga toko. Karena di desa tersebut lumayan banyak memiliki Instansi, Yayasan, sekolahan, serta cv yang membutuhkan tenaga kerja menyebabkan banyak penduduknya ditarik sebagai pegawainya. Ada juga yang berprofesi sebagai tukang pasir, pembuat batu koral serta penjual material tersebut. Profesi-profesi tersebut disebabkan desa tersebut.<sup>3</sup>

---

<sup>3</sup> Wawancara dengan A. Roziqin salah satu warga penduduk desa Aryojeding (Jum'at, 18 Mei 2018)